



HOME ANNOUNCEMENTS CURRENT ARCHIVES ABOUT ▾

Search

HOME / ARCHIVES / Vol 8 No 11 (2019): Vol 8 No 11 (2019): E-Jurnal Medika Udayana

PUBLISHED: 2019-11-06

ARTICLES

PREVALENSI DAN KARAKTERISTIK GANGGUAN FUNGSI GINJAL PADA PASIEN HIV YANG MENGGUNAKAN TERAPI ARV BERBASIS TENOFOVIR DI RSUP SANGLAH DENPASAR

Hanina Mardhatillah, Ni Made Dewi Dian Sukmawati, Anak Agung Ayu Yuli Gayatri

PDF

Abstract views: 30, PDF downloads: 59

REAKTIVASI NEUROSISTISERKOSIS DENGAN MANIFESTASI KLINIS EPILEPSI SIMTOMATIK DAN PURE MOTOR MONOPARESIS

Dewa Putu Gde Purwa Samatra

PDF

Abstract views: 21, PDF downloads: 82

PERBEDAAN PHYSICAL FITNESS PADA BERBAGAI FREKUENSI OLAHRAGA DAN INDEKS MASSA TUBUH MAHASISWA PROGRAM STUDI SARJANA KEDOKTERAN DAN PROFESI DOKTER FAKULTAS KEDOKTERAN UNIVERSITAS UDAYANA

I Dewa Ayu Agung Diah Sutarini, I Made Muliarta, I Made Krisna Dinata

PDF

Abstract views: 45, PDF downloads: 32

HUBUNGAN JUNK FOOD TERHADAP OBESITAS PADA ANAK USIA SEKOLAH DASAR DI SD SANTO YOSEPH 2 DENPASAR

I Gde Ketut Fendy Indrapermana, I Gusti Ayu Putu Eka Pratiwi

PDF

Abstract views: 21, PDF downloads: 196

KARAKTERISTIK PENDERITA ACNE VULGARIS DI RUMAH SAKIT UMUM (RSU) INDERA DENPASAR PERIODE 2014-2015

I Gede Arya Eka Wibawa, Ketut Kwartantaya Winaya

PDF

Abstract views: 51, PDF downloads: 174

KARAKTERISTIK KLINIKOPATOLOGI PENDERITA KARSINOMA PAYUDARA DI RSUP SANGLAH TAHUN 2013 – 2016

I Gede Indradika Pratama Putra, Herman Saputra, Luh Putu Iin Indrayani Maker, Ni Putu Sriwidayani

PDF

Abstract views: 53, PDF downloads: 77

PERBANDINGAN AKTIVITAS ANTIBAKTERI EKSTRAK ETANOL KUNYIT (*Curcuma longa*) DAN BAWANG PUTIH (*Allium sativum*) TERHADAP *Escherichia coli* ATCC 8739

I Gusti Ayu Eka Arirahmayanti, I Gusti Ayu Artini, Desak Ketut Ernawati

 PDF Abstract views: 37,  PDF downloads: 265**HUBUNGAN ANTARA DURASI TIDUR DENGAN SUSTAINED ATTENTION PADA MAHASISWA PROGRAM STUDI PENDIDIKAN DOKTER FAKULTAS KEDOKTERAN UNIVERSITAS UDAYANA**

I Gusti Ayu Inten Heny Pratiwi, I Made Krisna Dinata

 PDF Abstract views: 66,  PDF downloads: 41**DETEKSI MOLEKULER GEN ampC PADA ISOLAT KLINIS *Klebsiella pneumoniae* PENGHASIL ESBL DI RSUP SANGLAH DENPASAR**

I Gusti Ngurah Krishna Priyaka, Ni Made Adi Tarini, Ni Nengah Dwi Fatmawati

 PDF DOI : <https://doi.org/10.24843/MU.2019.V8.i11.P9> Abstract views: 11,  PDF downloads: 41**SIKAP, PENGETAHUAN DAN PRAKTIK SELF-MEDICATION PADA MAHASISWA PROGRAM STUDI PENDIDIKAN DOKTER FAKULTAS <https://ojs.unud.ac.id> KEDOKTERAN UNIVERSITAS UDAYANA**

Arina Papita Simanungkalit, I Gusti Made Aman, I Gusti Ayu Artini

 PDF DOI : <https://doi.org/10.24843/MU.2019.V8.i11.P10> Abstract views: 45,  PDF downloads: 26**PREVALENSI TELUR SOIL TRANSMITTED HELMINTH PADA SAYURAN KUBIS YANG DIJUAL DI KOTA DENPASAR**

Daondy Friarsa Soeharto, I Made Sudarmaja, I Kadek Swastika

 PDF DOI : <https://doi.org/10.24843/MU.2019.V8.i11.P11> Abstract views: 34,  PDF downloads: 91**RERATA UKURAN GINJAL DEWASA NORMAL DENGAN COMPUTED TOMOGRAPHY DI RSUP SANGLAH TAHUN 2017**

Gusti Ayu Made Lindya Dewi, Ni Nyoman Margiani, I Made Dwijaputra Ayusta

 PDF Abstract views: 14,  PDF downloads: 149**TINGKAT PENGETAHUAN HERNIA PADA LAKI-LAKI YANG BEROLAHRAGA GYM DI KOTA SINGARAJA**

I Gusti Putu Adietha Chandra Putra, Adiartha Griadi, I Made Krisna Dinata

 PDF Abstract views: 47,  PDF downloads: 36**HUBUNGAN ANTARA KLASIFIKASI CHILD-TURCOTTE-PUGH DENGAN DERAJAT VARISES ESOFAGUS PADA PASIEN SIROSIS HATI DI RUMAH SAKIT UMUM PUSAT SANGLAH**

I Wayan Surya Ardiana, I Ketut Mariadi

 PDF Abstract views: 29,  PDF downloads: 53**OPTIMASI DETEKSI GEN E6 PADA HUMAN PAPILLOMAVIRUS RISIKO TINGGI DENGAN POLYMERASE CHAIN REACTION**

I G A Aristi Dhika Pranani, Made Agus Hendrayana, Komang Januartha P. Pinatih

 PDF Abstract views: 15,  PDF downloads: 86

LUARAN PASIEN DEWASA YANG MENDERITA SEVERE DENGUE DI RUMAH SAKIT UMUM PUSAT SANGLAH, DENPASAR PERIODE JANUARI 2016 – JUNI 2016

I Putu Pande Agus Asmara Widhiana Saputra, Ni Made Dewi Dian Sukmawati, Anak Agung Ayu Yuli Gayatri, I Ketut Agus Somia

 PDF Abstract views: 14,  PDF downloads: 25**PREVALENSI DYSMENORRHEA DAN KARAKTERISTIKNYA PADA REMAJA PUTRI DI DENPASAR**

Rebecca Mutia Agustina Silaen, Luh Seri Ani, Wayan Citra Wulan Sucipta Putri

 PDF Abstract views: 37,  PDF downloads: 181

[Focus and Scope](#)
[Ethics Statement](#)
[Indexing](#)
[Citedness in Scopus](#)
[Author Guidelines](#)
[Template Article](#)
[Author Fees](#)
[Peer Review Process](#)
[Open Access Policy](#)
[Copyright Notice](#)
[Submissions](#)
[Editorial Teams](#)
[Peer Reviewers](#)
[Register](#)
[Contact](#)

[View My Stats](#)

powered by OJS | Open Journal Systems

PKP | PUBLIC KNOWLEDGE PROJECT



HOME ANNOUNCEMENTS CURRENT ARCHIVES ABOUT ▾

 Search

HOME / Editorial Team

Editor in Chief:

[Prof.Dr.dr.I Wayan Putu Sutirta Yasa,M.Si.](#) Universitas Udayana, Indonesia

Associate Editor:

[Dr. rer. Nat. dr. Ni Nyoman Ayu Dewi, S.Ked, M.Si.](#) Universitas Udayana, Indonesia

[Dr.dr. I Made Krisna Dinata, S.Ked., M.Erg.](#) Universitas Udayana, Indonesia

Editor

1. **Bagian Anatomi** : [Prof.Dr.dr. I Nyoman Mangku Karmaya, M. Repro, Sp.A \(K\)](#) Universitas Udayana, Indonesia

[dr. I Gusti Ayu Widianti, M. Biomed.](#) Universitas Udayana, Indonesia

2. **Bagian Histologi**: [dr. Ida Ayu Ika Wahyuniari, M. Kes.](#) Universitas Udayana, Indonesia

[dr. Ni Made Linawati, M.Si.](#) Universitas Udayana, Indonesia

3. **Bagian Ilmu Faal**: [Prof. dr. Ketut Tirtayasa, M.Sc.](#) Universitas Udayana, Indonesia

[Dr. dr. Susy Purnawati, M.K.K.](#) Universitas Udayana, Indonesia

4. **Bagian Biokimia** : [Prof. dr. NA Bagiada, Sp.BIOK.](#) Universitas Udayana, Indonesia

[dr. I Wayan Surudarma, M.Si.](#) Universitas Udayana, Indonesia

5. **Bagian Parasitologi**: [dr. I Made Sudarmaja, M.Kes.](#) Universitas Udayana, Indonesia

[dr. I Kadek Swastika, M.Kes.](#) Universitas Udayana, Indonesia

6. **Bagian Mikrobiologi**: [dr. Ni Nyoman Sri Budayanti, Sp. MK](#) Universitas Udayana, Indonesia

[dr. Ni Made Adi Tarini, S.Ked, Sp.MK](#) Universitas Udayana, Indonesia

7. **Bagian Farmakologi**: [dr. I Made Jawi, M.Kes.](#) Universitas Udayana, Indonesia

[Dr. dr. Bagus Komang Satriyasa, M.Repro.](#) Universitas Udayana, Indonesia

8. **Bagian Patologi Anatomi** : [dr. I gusti Ayu Sri Mahendra Dewi, Sp. PS \(K\)](#) Universitas Udayana, Indonesia

[dr. Ni Putu Ekawati, M. Repro.](#) Universitas Udayana, Indonesia

9. **Bagian Patologi Klinik** : [Dr. dr. I Wayan Putu Sutirtayasa, M.Si.](#) Universitas Udayana, Indonesia

[dr. A.A. Wiradewi Lestari, Sp.PK](#) Universitas Udayana, Indonesia

- 10. Bagian Ilmu Kesehatan Kulit:** dr. IGK Darmada, Sp.KK(K) N Universitas Udayana, Indonesia
dr. Luh Made Mas Rusyati, Sp.KK Universitas Udayana, Indonesia
- 11. Bagian Obgyn :** dr. Ketut Putera Kemara, Sp.OG Universitas Udayana, Indonesia
dr. I Wayan Megadhana, Sp.OG (K) Universitas Udayana, Indonesia
- 12. Bagian Psikiatri:** dr. Nyoman Ratep, Sp.KJ (k) Universitas Udayana, Indonesia
dr. Wayan Westa, Sp. KJ (K) Universitas Udayana, Indonesia
- 13. Bagian Farmasi:** Drs. I Nyoman Toya Wiartha, Apt. Universitas Udayana, Indonesia
Drs. I Gede Made Adioka, Apt. M.Kes. Universitas Udayana, Indonesia
- 14. Bagian Ilmu Bedah:** Prof. dr. Sri Maliawan, Sp. BS Universitas Udayana, Indonesia
Prof. Dr. dr. Ketut Siki Kawiyana, Sp.B., Sp.OT (K) Universitas Udayana, Indonesia
- 15. Bagian Radiologi:** dr. Lisna Astuti, Sp.Rad. Universitas Udayana, Indonesia
dr. Elysanti Dwi Martadiani, Sp.Rad. Universitas Udayana, Indonesia
- 16. Bagian Ilmu Kesehatan Mata:** dr. Putu Budiastra, Sp. M (K) Universitas Udayana, Indonesia
dr. A.A.A. Sukartini Djelantik, Sp.M Universitas Udayana, Indonesia
- 17. Bagian Ilmu THT:** dr. Sari Wulan Dwi Sutanegara, Sp.THT-KL Universitas Udayana, Indonesia
dr. I Wayan Sucipta, Sp.THT-KL Universitas Udayana, Indonesia
- 18. Bagian Ilmu kesehatan Anak:** dr. I Gusti A. Trisna Windiani, Sp.A(K) Universitas Udayana, Indonesia
dr. I Nyoman Budi Hartawan, Sp. A, MSc. Universitas Udayana, Indonesia
- 19. Bagian Forensik:** dr. Henky, Sp.F Universitas Udayana, Indonesia
dr. Ida Bagus Putu Alit, Sp.F. DFM Universitas Udayana, Indonesia
- 20. Bagian Gigi dan Mulut:** Drg. Louise Cinthia Hutomo, Sp.Ort. Universitas Udayana, Indonesia
Drg. Luh Wayan Ayu Rahaswanti, Sp.KGA Universitas Udayana, Indonesia
- 21. Bagian Anestesiologi dan Reanimasi :** Prof. Dr. dr. Made Wiryana, Sp.An. KIC Universitas Udayana, Indonesia
dr. I Putu Pramana Suarjaya, Sp.An. M.Kes. K.M.N. Universitas Udayana, Indonesia
- 22. Bagian Ilmu P. Dalam:** Dr. dr. Ketut Suega, Sp.P.D.-KHOM. Universitas Udayana, Indonesia
dr. I Wayan Losen Adnyana, Sp.P.D. Universitas Udayana, Indonesia
- 23. Bagian I.P. Saraf:** dr. Made Oka Adnyana, Sp.S. (K) Universitas Udayana, Indonesia
dr. I Putu Eka Widyadharma, M.Sc., Sp.S. Universitas Udayana, Indonesia
- 24. Bagian Andrologi dan Seksologi:** Prof. Dr. dr. J. Alex Pangkahila, Msc. Universitas Udayana, Indonesia
Prof. Dr. dr. Wimpie Pangkahila, Sp. And, FAACS. Universitas Udayana, Indonesia
- 25. Bagian Kardiologi:** Prof. DR. Dr. I Wayan Wita, Sp.JP (K) FIHA, FAsCC Universitas Udayana, Indonesia
Dr. I Ketut Rina, Sp.PD, Sp.JP (K) FIHA Universitas Udayana, Indonesia
- 26. Bagian IKK/IKP :** dr. Made Dharmadi, MPH. Universitas Udayana, Indonesia

- [Focus and Scope](#)
- [Ethics Statement](#)
- [Indexing](#)
- [Citedness in Scopus](#)
- [Author Guidelines](#)
- [Template Article](#)
- [Author Fees](#)
- [Peer Review Process](#)
- [Open Access Policy](#)
- [Copyright Notice](#)
- [Submissions](#)
- [Editorial Teams](#)
- [Peer Reviewers](#)
- [Register](#)
- [Contact](#)



[View My Stats](#)

powered by OJS | Open Journal Systems
PKP | PUBLIC KNOWLEDGE PROJECT

DETEKSI MOLEKULER GEN *ampC* PADA ISOLAT KLINIS *Klebsiella pneumoniae* PENGHASIL ESBL DI RSUP SANGLAH DENPASAR

I Gusti Ngurah Krishna Priyaka^{1*}, Ni Made Adi Tarini², Ni Nengah Dwi Fatmawati²

¹Program Studi Pendidikan Dokter Fakultas Kedokteran Universitas Udayana

²Departemen/SMF Mikrobiologi Klinik RSUP Sanglah

*email: krishna.priyaka@yahoo.com

ABSTRAK

Sifat resistensi yang dimiliki oleh bakteri merupakan salah satu masalah pada kasus - kasus *Healthcare Associated Infections* (HAIs). *Klebsiella pneumoniae* dapat bersifat resisten terhadap antibiotik jenis *cephalosporin* akibat diproduksinya enzim AmpC yang dikode oleh gen *ampC*. Penelitian ini bertujuan untuk mengetahui prevalensi gen *ampC* dari isolat klinis *K. pneumoniae* penghasil ESBL di RSUP Sanglah tahun 2013. Penelitian ini menggunakan metode deskriptif *cross-sectional*. *K. pneumoniae* diisolasi dari spesimen klinis di Instalasi Mikrobiologi Rumah Sakit Umum Pusat (RSUP) Sanglah selama tahun 2013. Uji fenotif DDST dilakukan pada sampel untuk mendeteksi enzim ESBL. Selanjutnya uji genotif PCR dan *sequencing* dilakukan untuk mendeteksi gen *ampC*. Dalam penelitian ini ditemukan hasil PCR 4 sampel positif dengan panjang pita yang tidak sesuai. Salah satu sampel lalu di-*sequencing* untuk mengidentifikasi gen yang terdeteksi tersebut. Uji *sequencing* menemukan gen yang terdeteksi adalah fragmen gen yang mengkode enzim *alpha-amylase* pada *K. pneumoniae*. Penelitian ini menunjukkan gen *ampC* pada *K. pneumoniae* belum berhasil teramplifikasi melalui uji genotif PCR. Empat sampel terdeteksi memiliki fragmen gen yang mengkode enzim *alpha-amylase* dari hasil *sequencing* dan analisis. Perlu dilakukan penelitian lanjutan dengan menggunakan primer dengan target gen pengkode AmpC lainnya.

Kata Kunci: *Klebsiella pneumoniae*, HAIs, AmpC, ESBL, PCR

ABSTRACT

Resistance characteristic of bacteria is one of the many problems in Healthcare Associated Infections (HAIs). *Klebsiella pneumoniae* can become resistant to cephalosporines by producing AmpC enzyme which is encoded by *ampC* genes. This study aims to determine the prevalence of *ampC* genes from clinical isolates of ESBL-producing *K. pneumoniae* in Sanglah General Hospital in 2013. This study used descriptive cross-sectional method. *K. pneumoniae* were isolated from clinical specimens in Clinical Microbiology Laboratory of Sanglah General Hospital during 2013. DDST phenotypic test then conducted to the samples in order to detect presence of ESBL enzymes. PCR and sequencing were then conducted to detect *ampC* genes. The results were analyzed descriptively. This study found 4 samples to be positive, but with bands which were inappropriate in size. One of the samples was then sequenced to identify and confirm the detected gene. The sequencing results showed that the detected gene was a fragment of gene that encodes alpha-amylase enzyme in *K. pneumoniae*. This study showed *ampC* gene in *K. pneumoniae* could not be amplified by PCR genotypic test yet. Four samples were detected to have a fragment of gene that encodes alpha-amylase enzyme in *K. pneumoniae*. Further study using other targeted genes encoding AmpC enzymes is needed to be performed.

Keywords: *Klebsiella pneumoniae*, HAIs, AmpC, ESBL, PCR

PENDAHULUAN

Kemampuan bakteri untuk mengembangkan sifat resistensi terhadap antibiotik merupakan suatu permasalahan. Sifat resistensi yang dimiliki bakteri ini berdampak signifikan pada penanganan penyakit yang akan menjadi lebih sulit dan lama, sehingga menyebabkan meningkatnya biaya perawatan.¹ Sifat resistensi antibiotik ini juga berdampak pada berbagai penyakit infeksi di rumah sakit atau *Healthcare Associated Infections* (HAIs).^{1,2}

Salah satu bakteri dengan sifat resistensi yang dikhawatirkan adalah *Klebsiella pneumoniae*. *K. pneumoniae* merupakan salah satu bakteri gram negatif komponen flora normal di lapisan mukosa saluran pencernaan manusia.¹ *K. pneumoniae* bisa menjadi resisten terhadap antibiotik dengan cara memproduksi enzim β -lactamase, yang akan menghidrolisis cincin β -lactam pada antibiotik – antibiotik jenis β -lactam, seperti *cephalosporin* dan *penicillin*. Pada tahun 1995, Bush et al. mengklasifikasikan enzim - enzim β -lactamase menjadi 3 grup. Salah satu diantaranya adalah grup dengan sifat resistensi terhadap antibiotik golongan *cephalosporin*.³ Antibiotik golongan *cephalosporin* masih merupakan obat pilihan untuk penanganan penyakit infeksi *Klebsiella*.^{3,4}

Enzim yang menyebabkan terjadinya resistensi terhadap antibiotik jenis *cephalosporin* ini adalah enzim β -lactamase golongan AmpC. Enzim AmpC ini dapat berasal dari deregulasi gen kromosomal *ampC* atau didapatkan dari gen yang ditransfer antar populasi bakteri melalui plasmid yang sering disebut dengan *plasmid-mediated AmpC β -lactamases*. *K. pneumoniae* merupakan salah satu bakteri yang mendapatkan gen *ampC* tersebut melalui transfer gen antar plasmid.⁴

Enzim β -lactamase jenis AmpC ini juga dapat diproduksi bersamaan dengan enzim β -lactamase jenis *Extended-Spectrum- β -Lactamase* (ESBL) pada satu organisme, tapi pada umumnya efek dari AmpC β -lactamase ini akan menutupi efek dari ESBL tersebut, akibatnya hasil pada tes identifikasi β -lactamase nanti akan disalahinterpretasikan menjadi ESBL negatif. Hal ini akan membuat identifikasi dari β -lactamase secara fenotipik menjadi sulit, sehingga identifikasi dan isolasi dengan menggunakan teknik *Polymerase Chain Reaction* atau PCR masih merupakan pilihan.^{3,4}

Perlu dilakukan penelitian untuk bisa lebih memahami mekanisme resisten yang melibatkan gen *ampC* tersebut untuk kepentingan penatalaksanaan terapi nantinya pada penyakit infeksi *K. pneumoniae*. Membedakan antara organisme – organisme yang mengekspresikan

ESBL dari organisme – organisme yang mengekspresikan *plasmid-mediated AmpC β -lactamase* juga diperlukan untuk kepentingan surveilans, epidemiologi, dan kontrol infeksi di rumah sakit, ditambah lagi dengan kemampuan gen *ampC* ini untuk ditransfer antar populasi bakteri.⁴ Belum tersedianya data mengenai prevalensi gen *ampC* pada bakteri *K. pneumoniae* di RSUP Sanglah, Denpasar membuat peneliti tertarik untuk melakukan penelitian epidemiologi molekuler yang bertujuan untuk mendeteksi dan mengidentifikasi gen *ampC* bakteri *K. pneumoniae* penghasil ESBL dari isolat klinis kasus - kasus infeksi nosokomial di RSUP Sanglah, Denpasar.

BAHAN DAN METODE

Penelitian ini menggunakan rancangan penelitian potong lintang (*cross-sectional*). Penelitian dilakukan selama 10 (sepuluh) bulan dimulai pada bulan Februari 2015 - November 2015 di Instalasi Mikrobiologi Klinik RSUP Sanglah dan Laboratorium Mikrobiologi FK Unud.

Sampel penelitian adalah semua isolat klinis *K. pneumoniae* yang terisolasi periode 2013, dan menunjukkan hasil positif ESBL yang diuji dengan metode *Double Disk Synergy Test* (DDST). Sampel ditentukan secara *convenient purposive sampling*, dan ditemukan 5 isolat dengan hasil ESBL positif.

Kelima isolat tersebut lalu diisolasi menggunakan *High Pure Purification Kit* (Roche®), lalu dilakukan PCR *Go Green Taq* (Promega®) untuk mendeteksi gen resistensi *ampC*. Primer yang digunakan adalah *bla_{FOX}* dengan panjang 189 *base pair*, dengan konsentrasi sebanyak 0,4 μ l.⁵ PCR dijalankan sebanyak 35 siklus, dengan suhu *annealing* optimal pada 58°C. Elektroforesis dilakukan dengan menggunakan gel agarosa 2%, pada tegangan 50 volt.

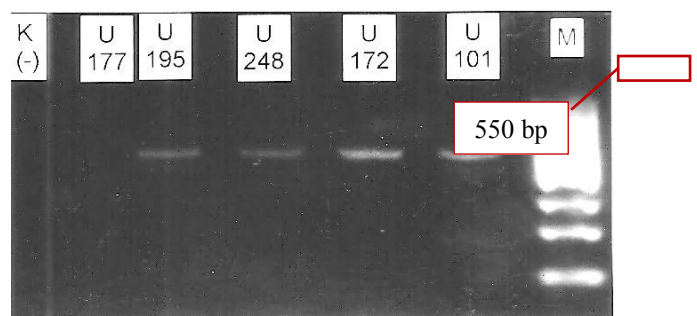

Gambar 1. Produk PCR gen *ampC* dari lima isolat klinis yang menunjukkan panjang pita sekitar 550 bp.

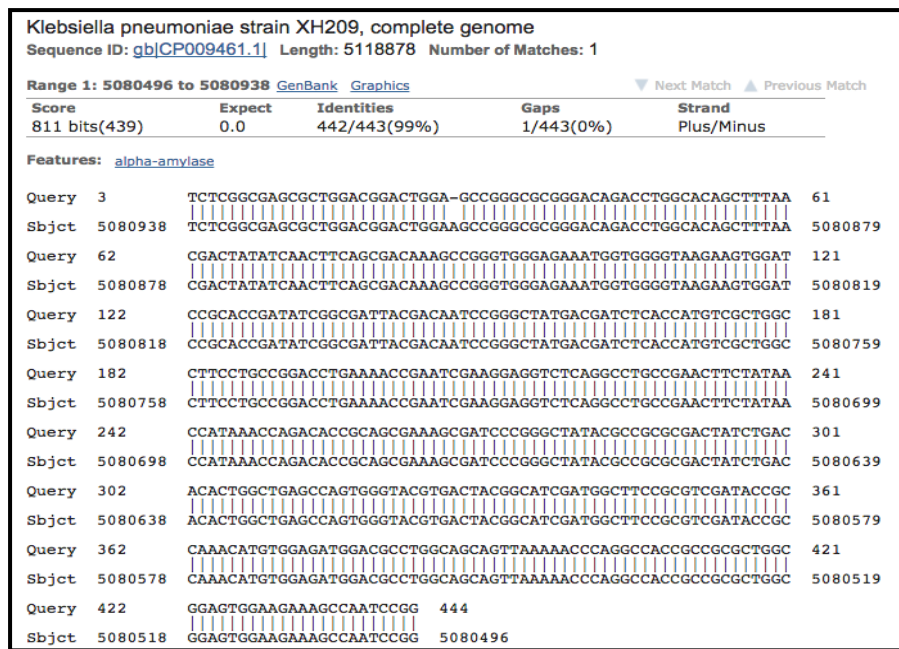

Gambar 2. Hasil BLAST dari hasil sequencing yang merupakan fragmen gen pengkode *alpha-amylase* pada *K. pneumoniae*.

Tabel 1. Deskripsi primer *bla_{FOX}*

Primer	Sequence
<i>Bla_{FOX}</i>	
Forward (5'-3')	AAC ATG GGG TAT CAG GGA GAT G
Reverse (3'-5')	CAA AGC GCG TAA CCG GAT TGG

HASIL PENELITIAN

Sampel isolat klinis *K. pneumoniae* yang digunakan dalam penelitian ini terdiri dari 5 sampel (u101, u172, u177, u195, u248) yang diisolasi dari urin di Instalasi Mikrobiologi Rumah Sakit Umum Pusat (RSUP) Sanglah selama tahun 2013. Uji genotif lalu dilakukan dengan teknik PCR dilakukan untuk mendeteksi gen *ampC bla_{FOX}*. Panjang pita yang diharapkan dari produk PCR sesuai dengan primer yang digunakan adalah 189 base pair (bp).⁴ Dari lima sampel didapatkan empat sampel (u101, u172, u195, u248) yang positif namun menunjukkan panjang pita sekitar 550 bp, sehingga tidak sesuai dengan panjang yang diharapkan, seperti yang ditunjukkan pada

Sequencing kemudian dilakukan pada salah satu sampel, yaitu u172 untuk mengetahui gen apa yang terdeteksi tersebut. Hasil *sequencing* dari sampel u172 diedit dan dianalisis dengan *software* MEGA, lalu dicocokkan dengan database gen pada GenBank dengan menggunakan *Basic Local Alignment Search Tool* (BLAST) (<https://blast.ncbi.nlm.nih.gov/Blast.cgi>) dan didapatkan bahwa gen yang terdeteksi adalah gen yang mengkode enzim *alpha-amylase* pada *K. pneumoniae* (**Gambar 2**), yang bukan merupakan target gen pada penelitian ini.

PEMBAHASAN

Plasmid mediated AmpC β-lactamases dari isolat *K. pneumoniae* pertama kali dilaporkan tahun 1989 di Seoul, Korea Selatan. Selanjutnya, 29 jenis gen *plasmid mediated AmpC β-lactamases* sudah dilaporkan di seluruh dunia. *Plasmid mediated AmpC β-lactamases* merupakan ancaman karena bersifat resisten terhadap *β-lactamase inhibitor* dan jika terjadi hilangnya *outer membrane porin* dapat bersifat resisten terhadap karbapenem juga. Mekanisme resisten di *K. pneumoniae* seperti ini sudah menyebabkan wabah nosokomial di berbagai negara.⁶

Belum tersedia data mengenai prevalensi gen *ampC* yang dimiliki *K. pneumoniae* penghasil enzim ESBL di Indonesia. Sebuah penelitian mengenai tren resistensi antimikrobal di Asia-

Pasifik melaporkan prevalensi gen *ampC* yang dimiliki *K. pneumoniae* yang juga penghasil ESBL sebesar 9,6%. Sedangkan di Amerika Serikat, penelitian sebelumnya mendapatkan prevalensi gen *ampC* sebesar 5,8% dari *K. pneumoniae* penghasil ESBL.^{7,8}

Penelitian ini belum berhasil mengamplifikasi fragmen gen *ampC* yang dimiliki *K. pneumoniae* penghasil enzim ESBL. Deteksi gen *ampC* menggunakan primer FOXMF dan FOXMR seharusnya mempunyai ukuran amplicon sebesar 189 bp.⁴ Namun penelitian ini menemukan ukuran *amplicon* sebesar 550 bp di keempat sampel (u101, u172, u195, u248). Hasil *sequencing* dan analisis menunjukkan bahwa gen yang terdeteksi ini merupakan fragmen dari gen yang mengkode enzim *alpha-amylase* pada *K. pneumoniae*. *Alpha-amylase* adalah sebuah enzim protein yang menghidrolisis polisakarida seperti pati dan glikogen untuk menghasilkan glukosa dan maltosa.⁹

Penemuan ukuran pita yang tidak sesuai ini bisa disebabkan oleh primer yang kurang spesifik. Kebanyakan primer dirancang secara kualitatif dan belum mempertimbangkan prinsip – prinsip termodinamika dan struktural. Primer yang ideal seharusnya mampu menekan amplifikasi dari gen yang tidak diinginkan.^{9,10} Peneliti telah melakukan uji konfirmasi apakah primer yang digunakan spesifik untuk gen *ampC* dengan menggunakan BLAST dan hasil menunjukkan bahwa primer spesifik untuk *ampC*, namun pada penelitian ini peneliti belum berhasil menemukan pita 189 bp yang merupakan panjang fragmen gen *ampC* yang dimaksud.

Suasana PCR yang kurang optimal juga bisa menyebabkan didapatkannya ukuran pita yang tidak sesuai. Suasana optimal PCR sangat bergantung pada suhu *annealing*. Jika suhu *annealing* terlalu rendah, *annealing* primer akan menjadi tidak spesifik dan menyebabkan amplifikasi dari segmen DNA yang tidak diinginkan. Suhu *annealing* biasanya akan berada 3-5°C lebih rendah dari *melting temperature* primer yang sudah dihitung. Banyak rumus yang bisa digunakan untuk menghitung *melting temperature*, tapi tidak ada rumus yang benar – benar akurat untuk semua primer.¹⁰ Peneliti telah melakukan optimasi beberapa kali dengan mengatur konsentrasi primer dan suhu penempelan primer, namun selalu didapatkan pita sepanjang 550 bp, sehingga langkah selanjutnya dilakukan *sequencing* untuk memastikan urutan nukleotidanya.

Penemuan ukuran pita yang tidak sesuai ini seharusnya bisa dibandingkan dengan kontrol positif.¹⁰ Tapi dalam penelitian ini sulit untuk mendapatkan kontrol positif dari *K. pneumoniae*

yang memiliki gen *ampC*, sehingga tidak bisa dilakukan perbandingan. Hal ini menjadi salah satu keterbatasan dalam penelitian ini.

SIMPULAN

Pada penelitian ini belum ditemukan keberadaan gen *ampC* (*bla_{FOX}*) dari isolat klinis *K. pneumoniae* dengan menggunakan uji genotip PCR. Empat sampel terdeteksi memiliki gen *alpha-amylase* dari hasil *sequencing* dan analisis.

Perlu dilakukan penelitian lanjutan dengan menggunakan primer dengan target gen pengkode AmpC lainnya untuk mengetahui epidemiologi molekuler, mekanisme resisten dan hubungan masing – masing antara gen resistensi antibiotik lainnya.

UCAPAN TERIMA KASIH

Peneliti ingin mengucapkan terima kasih yang sebesar – besarnya terhadap semua pihak yang sudah membantu jalannya penelitian ini, terutama Bagian/SMF Mikrobiologi FK Unud/RSUP Sanglah, Instalasi Mikrobiologi Klinis RSUP Sanglah, dan Laboratorium Mikrobiologi FK Unud. Peneliti tidak memiliki konflik kepentingan dalam penelitian ini.

DAFTAR PUSTAKA

1. Centers for Disease Control and Prevention (CDC). 2013. *Antibiotic Resistance Threats in the United States*. Atlanta.
2. World Health Organization (WHO). 2014. *Antimicrobial Resistance Global Report on Surveillance*. Geneva.
3. Dhillon, R.H.P., Clark, J. 2012. *ESBLs: A Clear and Present Danger?. Critical Care Research and Practice*, 2012(1): 1-11
4. Pérez-Pérez, F.J., Hanson, N.D. 2002. *Detection of Plasmid-Mediated AmpC β -Lactamase Genes in Clinical Isolates by Using Multiplex PCR*. *J Clin Microbiol*. 40(6): 2153-2162.
5. Yan, J., Hsueh, P., Lu, J., Chang, F., Shyr, J., Wan, J., dkk. 2006. *Extended-Spectrum β -Lactamases and Plasmid-Mediated AmpC Enzymes among Clinical Isolates of Escherichia coli and Klebsiella pneumoniae from Seven Medical Centers in Taiwan*. *Antimicrob Agents Chemother*. 50(5): 1861-1864.
6. Mohammadha, P.R., Harish, B.N., Parija, S.C. 2012. *Molecular description of plasmid-mediated AmpC β -lactamases*

- among nosocomial isolates of Escherichia coli & Klebsiella pneumoniae from six different hospitals in India. Indian J Med Res 135, 2012(1): 114-119.*
7. Sheng, W.H., Badal, R.E., Hsueh, P.R. 2013. *Distribution of Extended-Spectrum β -Lactamases, AmpC β -Lactamases, and Carbapenemases among Enterobacteriaceae Isolates Causing Intra-Abdominal Infections in the Asia-Pacific Region: Results of the Study for Monitoring Antimicrobial Resistance Trends (SMART)*. *Antimicrobial Agents and Chemotherapy*. 57(7): 2981-2988.
 8. Alvarez, M., Tran, J.H., Chow, N., Jacoby, G.A. 2004. *Epidemiology of Conjugative Plasmid-Mediated AmpC β -Lactamases in the United States*. *Antimicrobial agents and Chemotherapy*. (48)2: 533-537.
 9. Tilley, L.P., Smith Jr., F.W.K., Allen, D. 2003. *Stedman's Medical Dictionary*. 27th edition. Baltimore: Lippincott Williams & Wilkins. p. 65.
 10. Sambrook, J.F., Russell, D.W. 2001. *Molecular Cloning: A Laboratory Manual, Vol. 2*. Third edition. Cold Spring Harbor Laboratory Press. p. 8.8-8.24.